MIEJSCOWY PLAN ZAGOSPODAROWANIA PRZESTRZENNEGO DLA WYBRANYCH TERENÓW POŁOŻONYCH W GMINIE JADÓW
PROGNOZA ODDZIAŁYWANIA NA ŚRODOWISKO

obręb Nowy Jadów

N W E S

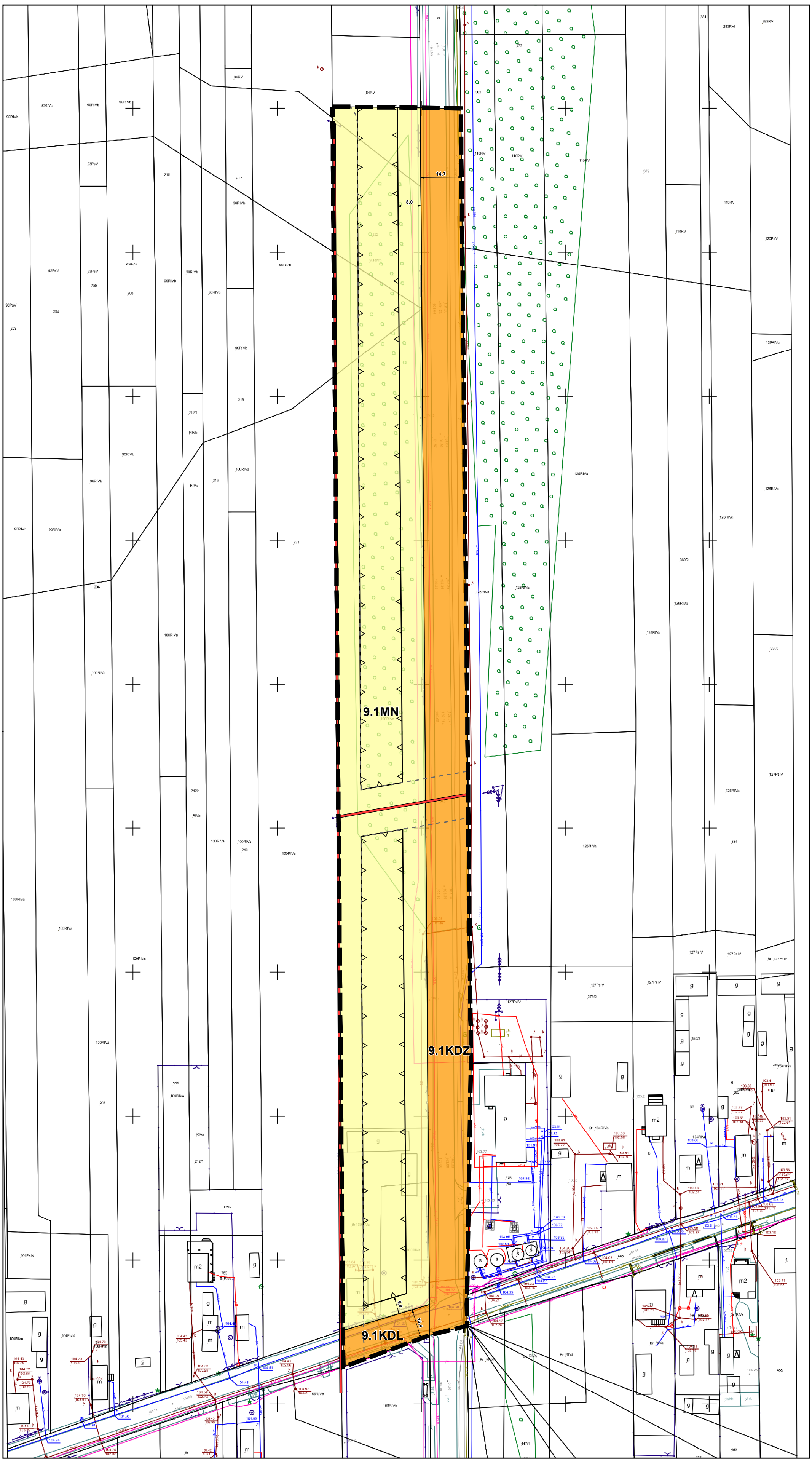

Oznaczenie graficzne i tekstowe	Oznaczenie z rysunku planu	Wpływ ustaleń planu na środowisko przyrodnicze w granicach objętych opracowaniem	Ocena potencjalnego wpływu
A	RN, WS, L, ZN, ZP	Teren będą miały *korzystny wpływ na środowisko*. Utrzymanie tych terenów w funkcji przyrodniczej pozwoli zachować naturalne warunki retencji w otoczeniu obszarów zurbanizowanych. Zieleń na terenach zurbanizowanych przyczyni się do podniesienia walorów przyrodniczych i krajobrazowych obszaru oraz wpłynie korzystnie na warunki pracy. Będzie także pełnić funkcje izolacyjne i klimatyczne. Tereny rolne pozwolą zachować wartości produkcyjne gleb. Lasy poprawiają mikroklimat, stanowią ostoje bioróżnorodności i są miejscem retencji. Zachowanie drożności cieków powierzchniowych i rowów melioracyjnych wpłynie korzystnie na środowisko.	Oddziaływanie planu na środowisko i krajobraz można ocenić w następujący sposób: pod względem charakteru – jako korzystne, pod względem intensywności przekształceń jako nieznaczne, pod względem bezpośredniości oddziaływania – jako bezpośrednie, pod względem okresu trwania oddziaływania – jako stałe, pod względem częstotliwości oddziaływania – jako długoterminowe, pod względem zasięgu przestrzennego – jako lokalne, pod względem trwałości oddziaływania – jako odwracalne.
B	MN, ML, MN-U, U, UH, UT-UG-UK, UB, KPP	Tereny będą miały *umiarkowanie negatywny wpływ na środowisko*. Rekompensatą dla utraty powierzchni niezabudowanych jest przeznaczenie, co najmniej 30 – 70% powierzchni działki na powierzchnię biologicznie czynną, co wpływa korzystnie na walory krajobrazowe obszarów zabudowanych. Ustalenia planu wykorzystują dostępne zapisy dotyczące ograniczenia i wyeliminowania uciążliwości istniejącego i planowanego zagospodarowania. Dotyczy to stosowania proekologicznych oraz odnawialnych źródeł ciepła w gospodarstwach domowych, zaopatrzenia terenu w niezbędne media, w tym w sieć kanalizacyjną i deszczową, prowadzenia prawidłowej gospodarki odpadami i segregacji śmieci, zakazu odprowadzania zanieczyszczeń do gruntu. Mimo to w okresie grzewczym może dochodzić do kumulacji zanieczyszczeń pyłowych pochodzący z indywidualnych palenisk domowych. W zakresie ochrony przed hałasem ustala się bierne zapisy o dopuszczalnych poziomach dźwięku, zgodnie z przepisami szczególnymi. Ustalenia dotyczące układu zabudowy, architektury, estetyki zabudowy, wysokości i ilości kondygnacji pozwalają stwierdzić, że walory krajobrazowe przestrzeni zurbanizowanej zostaną zachowane i nie będzie się wprowadzać elementów dysharmonijnych i zaburzających strukturę przestrzenną. Ustalenia planu w sposób prawidłowy ograniczają uciążliwości terenów zainwestowania dla środowiska przyrodniczego. Planowane zagospodarowanie może być lokowane na obszarze planu przy zachowaniu przepisów odrębnych odnoszących się do ochrony środowiska i przyrody.	Oddziaływanie planu na środowisko i krajobraz można ocenić w następujący sposób: pod względem charakteru – jako bez znaczenia, pod względem intensywności przekształceń jako zauważalne, pod względem bezpośredniości oddziaływania jako bezpośrednie, pod względem okresu trwania oddziaływania – jako długoterminowe, pod względem częstotliwości oddziaływania – jako stałe, pod względem zasięgu przestrzennego – jako miejscowe, pod względem trwałości oddziaływania – jako nieodwracalne i częściowo odwracalne.
C	P, RZP, KDR, KDG, KDZ, KDL, KDD, KR	Teren będą miały *negatywny wpływ na środowisko*. Lokalizacja zabudowy produkcyjnej, w tym w gospodarstwach rolnych może prowadzić do wzrostu ilości odprowadzanych wód opadowych z terenów utwardzonych, wzrostu ilości odpadów, wzrostu poziomu hałasu komunikacyjnego, wzrost zanieczyszczenia powietrza oraz emisji ciepła o zasięgu miejscowym. Rekompensatą dla środowiska przyrodniczego i krajobrazu jest przeznaczenie, co najmniej 20% powierzchni działek na powierzchnię biologicznie czynną. Plan nakazuje wyposażenie zabudowy w niezbędne media w tym sieć kanalizacji sanitarnej, a także sieć kanalizacji deszczowej. Zgodnie z ustaleniami planu ustala się nakaz neutralizowania ścieków przemysłowych przed przyjęciem do kolektorów, poprzez stosowanie specjalnych urządzeń i technologii. Ustalenia planu w sposób prawidłowy ograniczają uciążliwości terenów zainwestowania dla środowiska przyrodniczego. Planowane zagospodarowanie może być lokowane na obszarze planu przy zachowaniu przepisów odrębnych odnoszących się do ochrony środowiska i przyrody. Na obszarze okresowo może dochodzić do kumulacji zanieczyszczeń gazowych i pyłowych pochodzący z ciągów komunikacyjnych. Tereny komunikacyjne będą także źródłem hałasu. Ustalenia planu w sposób prawidłowy ograniczają uciążliwości terenów zainwestowania dla środowiska przyrodniczego, dopuszczając np. lokalizację zieleni w pasach drogowych.	Oddziaływanie planu na środowisko i krajobraz można ocenić w następujący sposób: pod względem charakteru – niekorzystne, pod względem intensywności przekształceń – jako duże i zupełne, pod względem bezpośredniości oddziaływania – jako bezpośrednie i pośrednie, pod względem okresu trwania oddziaływania – jako długoterminowe, pod względem częstotliwości oddziaływania jako stałe i chwilowe, pod względem zasięgu przestrzennego jako miejscowe, pod względem trwałości oddziaływania – jako nieodwracalne.

Legenda

Obowiązujące ustalenia planu

- granica obszaru objętego planem
- linie rozgraniczające tereny o różnym przeznaczeniu lub różnych zasadach zagospodarowania
- nieprzekraczalne linie zabudowy
- 10 wymiarowanie (w metrach): odległości usytuowania linii zabudowy od linii rozgraniczającej tereny, szerokości terenów dróg
- strefa techniczna od linii elektroenergetycznej

Przeznaczenia terenów

- MN teren zabudowy mieszkaniowej jednorodzinnej
- KDZ teren drogi zbiorczej
- KDL teren drogi lokalnej

Oznaczenia wynikające z przepisów odrębnych

cały obszar znajduje się w zasięgu Głównego Zbiornika Wód Podziemnych GZWP nr 215a "Subniecka warszawska - część centralna"

Oznaczenia informacyjne

- linia elektroenergetyczna średniego napięcia

układ współrzędnych: PL-2000 strefa 7 EPSG:2178
źródło materiału Państwowego Zasobu Geodezyjnego:
Starostwo Powiatowe w Wołominie

0 25 50 75 100 m

skala 1:1 000